

www.alcobendas.org |  



DISTRITO URBANIZACIONES

MEMORIA INTERNA DE GESTIÓN Y BALANCE DE ACTUACIÓN 2020

ÍNDICE

	Pág.
Carta del Presidente.....	2
1.- Introducción	3
2.- Equipamientos del Distrito	5
3.- Finalidades y objetivos del Distrito Urbanizaciones	17
4.- Organigrama	19
5.- Competencias	19
6.- Juntas de Distrito	23
7.- Reuniones de Coordinación Equipo Urbanizaciones	25
8.- Entidades de Conservación	26
9.- Base de Datos - Contacto Vecinal	27
10.- Incidencias App Alcobendas	28
11.- Espacios y Procesos de Participación Ciudadana	29
12.- Balance de Actuación	38
13.- Programación expositiva en el Centro Anabel Segura	41

CARTA PRESIDENTE



Queridos vecinos:

Podría empezar esta carta de un modo similar a *“un año más, llega el momento de hacer balance”*.... Pero no; este no ha sido un año más.

Comenzábamos con la misma ilusión que nos había empujado el semestre anterior, confiados en que con vuestra ayuda pondríamos en marcha una serie de proyectos que, sin duda, mejorarían sensiblemente la vida del distrito.

Y de repente, todo se paró. Hubo un día en que nos tuvimos que quedar en casa, en el que el silencio invadió nuestras calles, en el que el miedo se instaló en nuestras vidas. Comenzamos a ver nuestro día a día de otro modo, a valorar muchas cosas que no sabíamos que teníamos. Y el duelo se instaló en nuestras familias. Sufrimos grandes pérdidas, personas muy queridas en el Distrito, vimos recortadas nuestras posibilidades de movilidad, nuestras opciones de ocio, nuestras opciones laborales y académicas....

Policía Local y Protección civil, junto a todos los sanitarios, y también el personal de las Entidades de Conservación, se esforzaron para combatir contra La COVID19. Fueron unos meses muy duros, en los que, al igual que en el resto de España, tuvimos cerca a unos héroes que velaron por todos.

Pero para mí, vosotros, los vecinos, habéis sido también unos héroes. Una vez levantadas las restricciones generales, el Distrito Urbanizaciones sufrió restricciones de movilidad durante varias largas semanas. Y a pesar de todo, a pesar del cansancio y lo prolongado en el tiempo de esas restricciones, el comportamiento general de los vecinos ha sido ejemplar.

Quiero mostraros mi más sincero agradecimiento. Para mí ha sido un año muy duro, como para todos, pero he de deciros que me he sentido muy orgulloso de formar parte de una comunidad en la que priman los valores como el esfuerzo, la responsabilidad, la generosidad.

Me habéis dado una muy bonita lección, y quiero que sepáis que me esforzaré por estar a vuestra altura. Habéis hecho que crezca en mi un deseo de superación aún mayor si cabe que cuando comencé esta etapa como concejal del distrito Urbanizaciones. No merecéis menos. Mi equipo de colaboradores y yo mismo seguiremos trabajando por los vecinos.

Recibid un cordial saludo

Aitor Retolaza Izpizua
Presidente del Distrito Urbanizaciones

1.- INTRODUCCIÓN

El Distrito Urbanizaciones ocupa la mayor parte del territorio de la ciudad con 26,4 km², un 58,27% de la superficie total del municipio. Entre La Moraleja y el Soto de la Moraleja suman 65 km. de viales y una población cercana a los 25.000 habitantes a 31 de diciembre de 2020.

DISTRITOS	Hombre	Mujer	Total general
CENTRO	20964	23614	44578
EMPRESARIAL	143	102	245
NORTE	22431	23824	46255
URBANIZACIONES	11880	12989	24869
Total general	55418	60529	115947

El Distrito lo componen las urbanizaciones de:

- El Soto de la Moraleja
- La Moraleja
- Arroyo de la Vega
- El Encinar-Alcobendas
- Parque Empresarial La Moraleja
- El Juncal
- Fuente Hito
- Cuestablanca

Mapa del Distrito Urbanizaciones

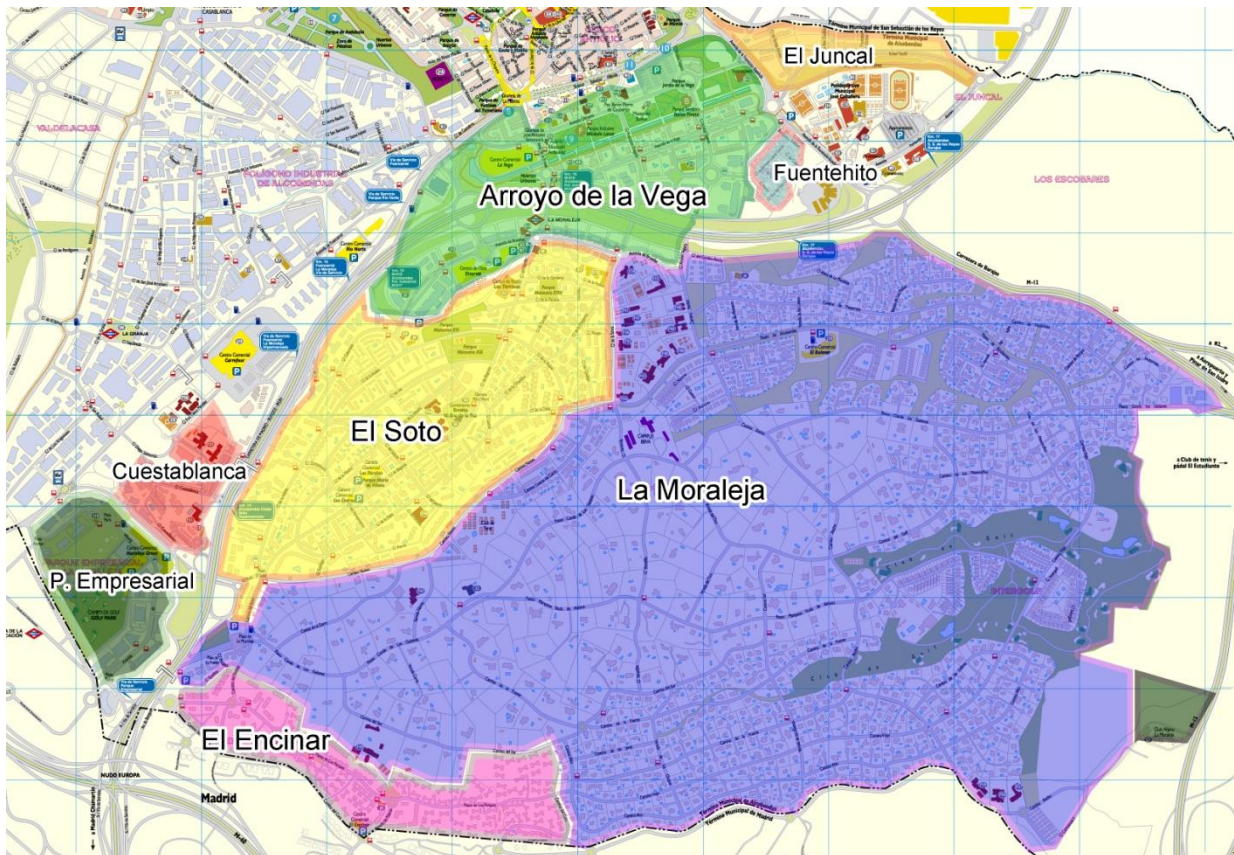

2.- EQUIPAMIENTOS DEL DISTRITO

CENTROS CULTURALES:

1. C. C. Anabel Segura. (Avda. Bruselas 19). En este centro se encuentra la Concejalía de Distrito, dispone de Servicio de Atención Ciudadana “SAC”, Mediateca infantil y de adultos, aulas donde se imparten diferentes cursos y donde se reúnen las comunidades de propietarios de vecinos. Cuenta también con una sala de exposiciones y es sede de diversas asociaciones del distrito.



2. C. C. La Esfera (Avda. Olímpica 14). Sede de las Casas Regionales de Alcobendas.



3. Aula de Educación Ambiental (Rotonda Juan Antonio Samaranch)



4. Museo del bonsái (Avda. Olímpica s/n)



PARQUES Y JARDINES:

1. Jardín de la Vega (Avda. Olímpica s/n)



2. Parque infantil María de Villota. (C/ Begonia 135 – El Soto de la Moraleja)



3. Zona infantil en el Pº. de Alcobendas/Vereda de las Peñas. (La Moraleja)



4. Parque Paseo de los Parques/Vereda de Palacio (Encinar de Alcobendas)



5. Invernadero Jardín de la Vega (Avda. Olímpica s/n)



6. Huerto urbano en Avenida de la Ermita (Avda. Ermita/Avda. de la Vega)



7. Parque inclusivo Módulo Lunar (Parque Jardín de la Vega)



8. Parque Calle Petunia (El Soto de la Moraleja)



9. Parque Calle Azalea (El Soto de la Moraleja)



10. Parque infantil Calle Francisco Chico Mendes 1 (Cuestablanca)



11. Parque Adolfo Suárez (Avda. Rafael Nadal-El Juncal)



12. Parque Fuente Hito (Urbanización Fuente Hito)



13. Parque Calle Diego Salmerón (Cuestablanca)



14. Pinar de San Isidro (Ctra. Barajas km 3,5)

AREAS CANINAS

1. Área canina Calle Nardo
2. Área canina Jardín de la Vega
3. Área canina Avda. Rafael Nadal

CENTROS EDUCATIVOS:

1. Colegio Aldeafuente
2. Colegio Areteia
3. Colegio Base
4. Colegio Brains
5. Colegio de Fomento Aldovea
6. Colegio Escandinavo
7. Colegio Gabirol "Estrella Toledano"
8. Colegio Bienaventurada Virgen María "Las Irlandesas"
9. Liceo Europeo
10. Colegio Los Sauces
11. Colegio Runnymede
12. Colegio Saint Exupery
13. Colegio San Patricio (La Moraleja)
14. Colegio San Patricio (El Soto de la Moraleja)
15. Colegio Santa Helena
16. Colegio Suizo
17. International College Spain
18. King's College

Concejalía Distrito Urbanizaciones

19. St. George's Scholl of Madrid
20. Escuela Infantil Base
21. Escuela Infantil Brains
22. Escuela Infantil Little Acorns
23. Escuela Infantil Enan@s
24. Escuela Infantil El taller de los Sueños
25. Escuela Infantil Pío Pío
26. Escuela Infantil Eduqa
27. Escuela Infantil El Alboroto
28. Escuela Infantil Chiquitín Alcobendas
29. CEIP Gabriel y Galán
30. IES. Severo Ochoa
31. IES. Francisco Giner de los Ríos
32. IES. Virgen de la Paz

CENTROS DEPORTIVOS:

1. Polideportivo de José Caballero (Avda. Transición Española s/n)



Concejalía Distrito Urbanizaciones

2. Campo de Rugby Las Terrazas (C/ Nardo- Soto de la Moraleja)



3. Espacio 2014. Sede Federación Española de Baloncesto (Avda. Olímpica 22)



También contamos con destacados centros deportivos privados:

4. Golf Park
5. Club de Golf La Moraleja
6. Club de Tenis La Moraleja
7. Pony Club La Moraleja
8. Club de Padel La Moraleja

CENTROS COMERCIALES

1. Centro Comercial El Bulevar (La Moraleja)
2. Centro Comercial La Vega (Arroyo de la Vega)
3. Los Cedros (El Soto de la Moraleja)
4. Los Porches (El Soto de la Moraleja)
5. Centro Comercial Moraleja Green
6. Centro de Ocio y Restauración Diversia (Arroyo de la Vega)
7. Centro Comercial El Encinar (El Encinar-Alcobendas)

HOTELES

1. Hotel Eurostars Madrid Congress
2. Hotel Eurostars Gran Madrid
3. Hampton by Hilton Alcobendas

CENTROS SOCIALES

1. Centro Municipal de Mayores Urbanizaciones (El Soto - Arroyo de la Vega)



2. Residencias Tercera Edad:
 - Caser
 - Sanitas
 - Grupo Orpea La Moraleja
 - Gastón Baquero

OTROS:

1. Ermita y Cementerio Municipal Virgen de la Paz (C/ Begonia 277)



2. Parroquia Ntra. Señora de la Moraleja (C/ Nardo 44)



3. Capilla del antiguo convento de Las Esclavas (Pº Conde Gaitanes 23)

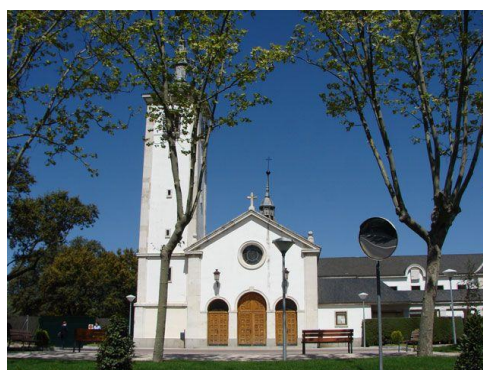

Concejalía Distrito Urbanizaciones

4. Parque de Bomberos. Dependiente de la Comunidad de Madrid (Avda. Fernando Alonso, 3)



5. Oficina de correos (Pº Alcobendas - C.C. El Bulevar)
6. Estación Metro La Moraleja (Avda. Ermita/Avda. Bruselas)



7. Punto limpio móvil
8. Centro de Salud. Dependiente de la Comunidad de Madrid. (Avda. Olímpica)



9. Base Policía Local (Avda. Bruselas 43)



3.- FINALIDADES DEL DISTRITO URBANIZACIONES

En cumplimiento de la ley 57/2003 de 16 de diciembre de medidas para la modernización del gobierno local, Alcobendas se encuentra dividida en distritos, constituyendo éstos divisiones territoriales propias del Ayuntamiento de Alcobendas, regulados en el artículo 118 y siguientes del Reglamento Orgánico del Gobierno y Administración del Ayuntamiento de Alcobendas (ROGA) estando dotados de órganos de gestión desconcentrada para el impulso y desarrollo de la participación ciudadana en la gestión de los asuntos municipales y su mejora, sin perjuicio de la unidad de gobierno y gestión del municipio.

Las finalidades propias de los distritos son (ROGA art. 119)

- Facilitar la amplia participación de los vecinos, colectivos y entidades en los asuntos locales.
- Acercar la administración a los vecinos.
- Mejorar la eficacia en la prestación de servicios.
- Facilitar la más amplia información y publicidad sobre las actividades municipales y sus acuerdos.
- Garantizar la solidaridad y equilibrio entre las distintas zonas y barrios que integran el distrito.
- Garantizar la efectividad de los derechos y deberes de los vecinos.

El gobierno y administración del distrito corresponden a la Junta Municipal de Distrito Urbanizaciones y el Concejal Presidente de la misma, sin perjuicio de las competencias que correspondan a los demás órganos municipales (art. 124 ROGA).

Para el cumplimiento de estos fines, **los objetivos y acciones del Distrito** se concretan en:

OBJETIVOS GENERALES

- Promover un mayor acercamiento de la Concejalía a los vecinos.
- Atender sus sugerencias y reclamaciones e intentar buscar la mejor solución posible a cuanto plantean.
- Informarles de cuantos asuntos les puedan afectar tanto de forma individual como a nivel de comunidad de vecinos, y de aquellas actividades que se desarrollan en el Distrito y que pueden ser de su interés.
- Presentar a las Áreas correspondientes las necesidades del Distrito detectadas por la Concejalía y las demandas de los vecinos.
- Personarse en los lugares requeridos por los vecinos para ver, personalmente, la incidencia planteada y estudiar la solución.
- Hacer un seguimiento de las inversiones que se realicen en el Distrito junto a las áreas correspondientes, mientras se llevan a cabo éstas.
- Comunicación directa con las Entidades de Conservación, buscando el consenso para el estudio de las obras de mejora en el distrito, priorizando aquellas más urgentes.
- Promover y facilitar la participación en la gestión municipal, a través de la participación ciudadana
- Conseguir que los vecinos de este distrito, como parte integrante de Alcobendas, reciban la misma atención que el resto del municipio.
- Incrementar los contactos de nuestra Base de Datos, para que toda la información que se remite llegue al mayor número de vecinos posible, con el fin de mantener un contacto continuo y fluido a través del correo electrónico, medio rápido y económico de comunicación.

4.-ORGANIGRAMA

El Equipo de la Concejalía del Distrito Urbanizaciones lo componen el Concejal del Distrito, asesora, secretaria, auxiliar de tarde y la técnica dependiente del área de Participación Ciudadana.

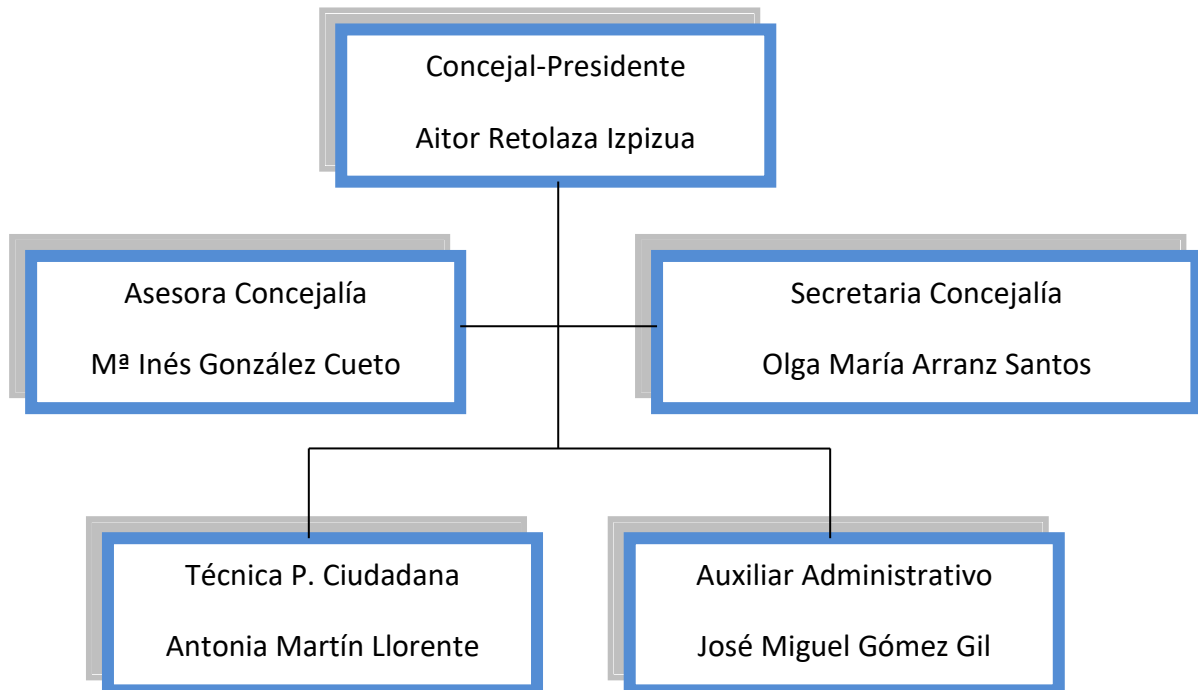

5.- COMPETENCIAS

Concejal-Presidente del Distrito Urbanizaciones

Se delegan en este concejal todos aquellos gastos de su delegación no sometidos a la legislación sobre contratación administrativa, y competencia de esta Alcaldía por un importe inferior a 18.000,00 euros, con cargo a las partidas presupuestarias asignadas a su Delegación según clasificación orgánica del Presupuesto en vigor.

Le corresponden las funciones delegadas por el Alcalde-Presidente según decreto nº 7517/2019 de 18 de junio que le confiere, en cuanto al Distrito:

- Representación del Ayuntamiento en el Distrito Urbanizaciones.
- Orden de expedición y visto bueno de certificaciones de los acuerdos de órganos unipersonales y documentación obrante en el Departamento o Servicio.
- Solicitud de subvenciones a otras Administraciones u organismos públicos.
- La evaluación de la ejecución de los planes de actuación de la Concejalía, por parte de los servicios adscritos a la misma, ejerciendo el control de eficacia de estos.

Concejalía Distrito Urbanizaciones

- La elaboración de planes municipales y propuestas de acuerdo, en relación con las materias propias de la Concejalía para su posterior aprobación por el órgano competente del Ayuntamiento.
- Dirección e inspección de la actuación del personal de la Concejalía, sin perjuicio de las competencias delegadas en el concejal-delegado de RRHH y las que correspondan a la Alcaldía.
- La aprobación de las memorias que puedan ser efectuadas por todos los servicios adscritos a la concejalía y la formulación de la memoria global de la misma.
- La presentación ante el Pleno y la Junta de Gobierno Local u órgano competente del Ayuntamiento, de las propuestas, programas o anteproyectos que formule la concejalía en materias propias de su competencia.
- Resolución de recursos de reposición, incluidas cuantas facultades sean precisas para la plena efectividad del recurso resuelto, que puedan formularse contra los actos que hayan emitido en virtud de la competencia que les ha sido delegada para resolver actos que afecten a terceros, mediante el presente decreto.

En cuanto a la Junta de Distrito (art. 128 ROGA)

1. Le corresponde al Concejal-Presidente la dirección, planificación y coordinación de los servicios municipales de la competencia del distrito, y en particular las siguientes:

- Ejercer la representación, dirección, gestión e inspección del distrito que presida.
- Fijar los objetivos del distrito de su competencia, aprobar los planes de actuación del mismo y asignar los recursos necesarios para su ejecución, de acuerdo con las normas presupuestarias correspondientes.
- Proponer al titular de la Delegación competente por razón de la materia, las propuestas que corresponda aprobar al Pleno o a la Junta de Gobierno en el ámbito de las competencias de su distrito.
- Proponer al Alcalde-Presidente, a través de la Delegación correspondiente y previo informe de la Delegación competente en materia de organización administrativa, la aprobación de los proyectos de organización de su distrito.
- Evaluar la ejecución de los planes de actuación del distrito por parte de los gerentes y ejercer el control de eficacia respecto a la actuación de los mismos.
- Ejercer la superior autoridad sobre el personal de su distrito, sin perjuicio de las competencias que en esta materia corresponden al Alcalde-Presidente respecto a todo el personal al servicio del Ayuntamiento.
- Las demás que le atribuyan las disposiciones legales vigentes.

Asesora de Distrito

Hacia el Concejal-Presidente del Distrito

1. Representar al Concejal-Presidente cuando ésta no se encuentre en el Distrito, principalmente atendiendo a vecinos y cuestiones que surjan en su ausencia.
2. Asesorar al Concejal-Presidente en aquellas cuestiones que ésta le demande, bien por su labor en la calle o por el análisis del tipo de asuntos.
3. Preparación de las reuniones que el Concejal-Presidente va a tener con vecinos:
 - Acompañamiento
 - Preparación de documentación
 - Ofrecer propuestas sobre el tema a tratar

Hacia el Distrito y sus vecinos y vecinas

1. Vigilar la intervención del Ayuntamiento y el seguimiento a todas y cada una de las demandas vecinales.
2. Representación política del Distrito en actos, jornadas, reuniones de vecinos/as.
3. Contacto habitual con las entidades de conservación y comunidades de vecinos.
4. Identificar necesidades de gestiones y actuaciones en el Distrito, mediante visitas con el concejal y/o representantes de las áreas a zonas donde han avisado los vecinos.
5. Atención a las Entidades de Conservación.

Hacia el trabajo interno de la Concejalía de Distrito

1. Asistencia a reuniones de coordinación del distrito, de Concejales y todas aquellas que le asigne su concejal.

De la Secretaria

- Recepción y revisión de toda la documentación que llega a la concejalía.
- Despachar con el concejal y con la asesora, con el fin de realizar las gestiones y trámites administrativos oportunos.
- Gestión de correspondencia, informes, comunicados, etc. emitidos por el concejal.
- Atender e informar al público, personal o telefónicamente, adecuando las peticiones de éste a la agenda de trabajo del concejal, en lo relativo a visitas.
- Llevar la agenda y comunicar compromisos al concejal.
- Hacer de enlace entre el concejal y los vecinos y vecinas, cuando se encuentre ausente de su despacho, teniéndole informada de los asuntos y despachando o cursando los de carácter rutinario.

Concejalía Distrito Urbanizaciones

- Tramitar las sugerencias-reclamaciones planteadas a la concejalía por parte de los vecinos, haciendo un seguimiento del asunto expuesto e informando posteriormente al vecino. Siempre siguiendo instrucciones del concejal.
- Confección y envío de todos los escritos, invitaciones, convocatorias a vecinos para reuniones.
- Preparación de toda la documentación para las reuniones de las Juntas de Distrito.
- Atención a las Entidades de Conservación.
- Gestión del archivo.
- Control de la Caja Fija.
- Descentralización del Control de Presencia de RRHH.
- Descentralización del Registro de Entradas y Salidas.
- Asistencia y participación en las reuniones de coordinación del equipo del Distrito.

Del Auxiliar Administrativo de tarde

- Visualización de las incidencias que hay en la aplicación APP Alcobendas para su puesta en común en reuniones de equipo.
- Actualización de la base de datos.
- Despachar con la técnica de Participación Ciudadana y asesora, y realizar los trámites administrativos oportunos.
- Colaboración en la preparación de las reuniones de la Coordinadora de Distrito, así como la asistencia a las mismas y la confección de las actas correspondientes.
- Atender e informar al público, personal o telefónicamente, por la tarde.
- Hacer de enlace, por las tardes, entre el concejal y el vecino cuando el concejal no se encuentra de su despacho, teniéndola informada de los asuntos y despachando o cursando los de carácter rutinario.
- Contacto continuo con la asesora de todos los temas que llegan.
- Colaboración en las Juntas de Distrito.
- Colaboración con la concejalía en los trabajos administrativos.
- Asistencia y participación en las reuniones de coordinación del equipo del Distrito.

De la Técnica de Participación Ciudadana

- Colaborar en el diagnóstico permanente de la situación de la participación ciudadana en Alcobendas.
- Dinamizar la participación ciudadana según el Reglamento Ciudadano de Participación.
- Colaborar en la implantación del modelo de gestión de Participación Ciudadana a través de una marcada relación vecinal

Concejalía Distrito Urbanizaciones

- Puesta en marcha de los espacios participativos en cumplimiento del actual Reglamento: Asambleas de Distrito, Coordinadoras y Mesas de Diálogo.
- Participar en los espacios que requieran su criterio en lo que se refiere a Participación Ciudadana.
- Diseño, aplicación y evaluación de procesos participativos.
- Colaborar con la concejalía de distrito en todos aquellos asuntos que se le requieran en relación a la participación ciudadana.
- Atención e información al ciudadano.
- Asistencia y participación en las reuniones de coordinación del equipo del Distrito.

6.- JUNTAS DE DISTRITO

La Junta Municipal de Distrito es un órgano colegiado de gestión desconcentrada y que actúa como máximo órgano consultivo y de participación de los vecinos, colectivos y entidades en los asuntos locales. La Junta Municipal de Distrito ejerce las funciones ejecutivas y administrativas que le corresponda por delegación del Alcalde-Presidente o de la Junta de Gobierno (Art. 125 ROGA).

COMPOSICIÓN:

- **El presidente de la Junta de Distrito**, que es el concejal del Distrito, nombrado y separado por el Alcalde, representa al distrito y dirige su administración, convoca y preside las sesiones de la Junta Municipal, dirime los empates con su voto de calidad y ejecuta los acuerdos de ésta.
- **Siete vocales**, que serán concejales, nombrados por el Alcalde-Presidente a propuesta del portavoz de los distintos grupos municipales, distribuyéndose en número proporcional a la representación de sus respectivos grupos municipales en el Pleno, manteniendo las mayorías.
- **Tres vocales vecinos del Distrito**, nombrados por el Alcalde-Presidente a propuesta de la Asamblea de Distrito.
- **Dos representantes de entidades sectoriales** inscritas en el Registro Municipal de Entidades, nombrado por el Alcalde-Presidente a propuesta de las entidades.

Las Juntas de Distrito celebrarán sesión ordinaria, al menos una vez cada dos meses, en los días y horas que las mismas determinen, y sesiones extraordinarias y extraordinarias urgentes cuando así lo acuerde su presidenta o lo solicite un tercio del número legal de miembros de la Junta con derecho a voto.

Concejalía Distrito Urbanizaciones

Durante 2020 se han celebrado 7 Juntas de Distrito:

- 28 de enero, 17 de marzo, 19 de mayo, 7 de julio, 20 octubre y 17 de noviembre.
- 5 de noviembre (JMD extraordinaria monográfica sobre IBI)

Más información sobre [Juntas de Distrito](#).

Se pueden [consultar las actas en este enlace](#) de la página web municipal (www.alcobendas.org).

La Junta Municipal de Distrito Urbanizaciones de está constituida por:

D. Aitor Retolaza Izpizua	Concejal-Presidente grupo político CIUDADANOS
D. José M ^a Tovar Holguera	Vocal grupo político PSOE
D ^a Ofelia Culebradas Bachiller	Vocal grupo político PSOE
D ^a . Rosario Tamayo Lorenzo	Vocal grupo político CIUDADANOS
D. Ramón Cubián Martínez	Vocal grupo político PP
M ^a José Ortiz Iglesias de Ussel	Vocal grupo político PP
D. Eduardo Andradas de Diego	Vocal grupo político PODEMOS
D. Fernando Montenegro Álvarez de Tejada	Vocal grupo político VOX
D ^a Gisela Fernández Candal	Vocal vecina
D ^a Natalia Asensio Álvarez	Vocal vecina
D. Adolfo Autric Amarillo de Sancho	Vocal vecino
D. Adolfo Royo García	Secretario

FUNCIONES: (ROGA art. 134)

- Facilitar a la población del distrito la más amplia información sobre la actividad del Ayuntamiento y, en particular, sobre los planes, programas y acuerdos que afecten al Distrito, informando, en su caso, del período de alegaciones en relación con estos actos.
- Informar a los ciudadanos de sus derechos y deberes en relación con la administración municipal, facilitándoles su ejercicio y cumplimiento.
- Recabar propuestas ciudadanas relativas a la mejora del funcionamiento de los servicios y actuaciones municipales en el Distrito. Informando de todo ello, si procede, a los órganos de gobierno del Ayuntamiento.
- Elevar anualmente al Ayuntamiento un estado de las necesidades del Distrito, con indicación y selección de prioridades para su posible inclusión en los planes de actuación municipal y en los presupuestos municipales, analizando, en su caso, aquellos aspectos de los planes que tengan repercusión en el Distrito.

Concejalía Distrito Urbanizaciones

A tal efecto, la Delegación competente en materia de Hacienda, mediante comunicación escrita al Presidente de cada Distrito, y al abrirse el periodo de formación del Presupuesto Municipal, solicitará a cada uno de ellos dicha información en el plazo que en la misma se establezca.

- Participar de forma coordinada con las líneas de actuación municipal, en el régimen de utilización y en la gestión de los centros cívicos, culturales, deportivos, de la tercera edad y otros de titularidad municipal existentes en el Distrito, cuando les sea atribuida esa competencia.
- Trasladar a la Alcaldía y a los demás órganos competentes del Ayuntamiento las preocupaciones y aspiraciones del vecindario y de las entidades ciudadanas, a fin que se promuevan las actuaciones pertinentes.
- En colaboración con los órganos centrales del Ayuntamiento adoptarán los acuerdos pertinentes en relación a las prioridades, destino, seguimiento y control de las partidas presupuestarias de gasto asignadas al Distrito.
- El ejercicio de las facultades que les sean desconcentradas o delegadas por el Alcalde o la Junta de Gobierno Local en los términos establecidos en los correspondientes acuerdos de desconcentración o delegación.
- Fomentar la participación directa y descentralizada de la ciudadanía, de los colectivos y las entidades en la actividad del Ayuntamiento, estableciendo a este efecto los mecanismos necesarios de estudio, información, impulso y seguimiento de actividades.

7.- REUNIONES DE COORDINACIÓN DE EQUIPO DEL DISTRITO

Semanalmente se realizan reuniones de equipo, con el fin de poner en común todo el trabajo llevado a cabo durante la semana. Desde 2016 está en uso la aplicación municipal Alcobendas Actúa, a través de la cual los vecinos pueden comunicar incidencias en la vía pública en cualquier parte del municipio. Desde la concejalía también se trasladan temas a resolver, que si bien no son susceptibles de abrir como incidencia, son de interés común para el buen funcionamiento del equipo de trabajo. Unos y otros son vistos cada semana en estas reuniones para su seguimiento y actuación si fuera necesario. En un apartado posterior se pueden ver los temas abiertos por áreas.

Igualmente, en dichas reuniones se debate y se hace seguimiento de todas las reclamaciones presentadas por los vecinos a través de la aplicación “Sugerencias y Reclamaciones”.

La apertura y seguimiento de las incidencias lo llevan a cabo el Auxiliar Administrativo con el apoyo de la Técnica de Participación Ciudadana.

8.- ENTIDADES DE CONSERVACIÓN, CONSEJOS RECTORES Y CONVENIOS

A continuación, se muestra la distribución por urbanizaciones, de las reuniones que celebran los Consejos Rectores de las Entidades de Conservación. Éstas se realizan con la siguiente periodicidad:

Mensual:	El Soto de la Moraleja y La Moraleja (excepto el mes de agosto)
Trimestral:	El Arroyo de la Vega y el Parque Empresarial La Moraleja
Anual:	El Encinar-Alcobendas (Asamblea Anual)

Todas ellas celebran Asambleas Anuales, a las que asiste el Presidente de Distrito y en ocasiones el Alcalde-Presidente.

Convenios de colaboración suscritos con las Entidades de Conservación

En estos convenios, las entidades se comprometen, entre otras cosas y según las necesidades de cada una de las urbanizaciones, al mantenimiento de servicios como: gestión y tratamiento de residuos vegetales, mantenimiento de pavimentos, suministros energéticos, agua, materiales y contrataciones para el mantenimiento de pavimentos y de mobiliario urbano u otros elementos existentes en dominio público, conservación de maquinaria y medios auxiliares asociados a las obras de mantenimiento gestionadas directamente por la Entidad.

Para llevar a cabo estas actuaciones, el Ayuntamiento se compromete a realizar las siguientes subvenciones:

Entidad de Conservación	Importe 2020
La Moraleja	310.907,27 euros
El Soto de la Moraleja	501.210,94 euros
Arroyo de la Vega	134.259,77 euros
El Encinar-Alcobendas	89.907,50 euros
Parque Empresarial La Moraleja	18.281,26 euros

9.- BASE DE DATOS “CONCEJALÍA DISTRITO URBANIZACIONES” – CONTACTO VECINAL

La base de datos de la Concejalía Distrito Urbanizaciones, se encuentra debidamente legalizada en el Registro General de Ficheros con fecha 23 de septiembre de 2009, según resolución de la APDCM.

En el año 2011 se hizo una actualización de la base de datos eliminando de la misma a aquellos vecinos con los que no teníamos una relación permanente, atendiendo así a la Ley de Orgánica de Protección de Datos de Carácter Personal. Asimismo, en el año 2018 se formalizó de nuevo de acuerdo al nuevo Reglamento Europeo de Protección de Datos 2016/679.

El incremento, año tras año, del número de vecinos en la base de datos, obedece al interés de éstos por conocer los proyectos del Distrito, a las reuniones mantenidas, así como a sus consultas, sugerencias y reclamaciones efectuadas.

Se realizan periódicamente visitas a cualquier lugar del Distrito, tanto por parte del concejal como de la asesora, dando atención a vecinos que así lo demandan, para ver la problemática existente o propuestas que sugieren, lo que facilita conocer en todo momento las necesidades in situ.

También se mantienen diversas reuniones con los concejales de las diferentes áreas del Ayuntamiento, para tratar asuntos relevantes del Distrito.

Periódicamente se informa a los vecinos del Distrito de eventos que son de su interés, pues así lo ponen de manifiesto en innumerables ocasiones. Estas comunicaciones versan sobre:

- Actualizaciones datos incidencia del municipio y distrito sobre COVID-19.
- Restricciones de movilidad que afectan al distrito por COVID-19.
- Eventos culturales: conciertos, conferencias, ferias.
- Exposiciones en el C.C. Anabel Segura y Centro de Arte Alcobendas.
- Eventos deportivos y carreras populares solidarias.
- Campañas solidarias: recogida de alimentos, juguetes...
- Actos relacionados con Cooperación

Y otras en los que se ven afectados directamente:

- Desvío de tráfico por cortes de calles, obras o actividades deportivas.
- Convocatorias para reuniones bien con vecinos o con centros escolares.
- Convocatoria de Asamblea – Encuentros con el Alcalde, Coordinadora de distrito, Junta de distrito

10.- MEJORA TU CIUDAD

La App Mejora tu Ciudad facilita un nuevo sistema de noticias, acceso directo a los cursos municipales, a la agenda, e incluso al perfil del contratante. Asimismo, permite potenciar la visibilidad de las redes sociales municipales y está integrada mejor con Twitter, Facebook y YouTube.



Además, continuando con la funcionalidad de Mejora tu Ciudad , brinda la posibilidad de enviar información sobre cualquier incidencia en la vía pública, cuya reparación pueda ser competencia del Ayuntamiento. El proceso consta de tres sencillos pasos: seleccionar el tipo de incidencia, hacer una foto y describir el problema. Esta información junto con la geolocalización de la incidencia llega automáticamente a los técnicos municipales para su resolución. El vecino recibirá una notificación en el móvil con todos los cambios de estado de la incidencia. Además, podrá comentar, seguir y apoyar los avisos que han sido enviados anteriormente.

La App Mejora tu Ciudad incorpora una utilidad de Policía Local que permite al usuario estar avisado del corte de una calle o de un eventual peligro para la población. Los vecinos podrán suscribirse con esta aplicación a los temas que más les interesan. A partir de ese momento la Policía Local les avisará de manera ágil, directa y eficaz de cualquier novedad en el municipio, incluida su geolocalización. Además recibirán una notificación cuando se produzca cualquier cambio en el estado de un aviso anterior.

En el Distrito Urbanizaciones se han recibido 361 incidencias durante 2020 distribuidas de la siguiente manera:

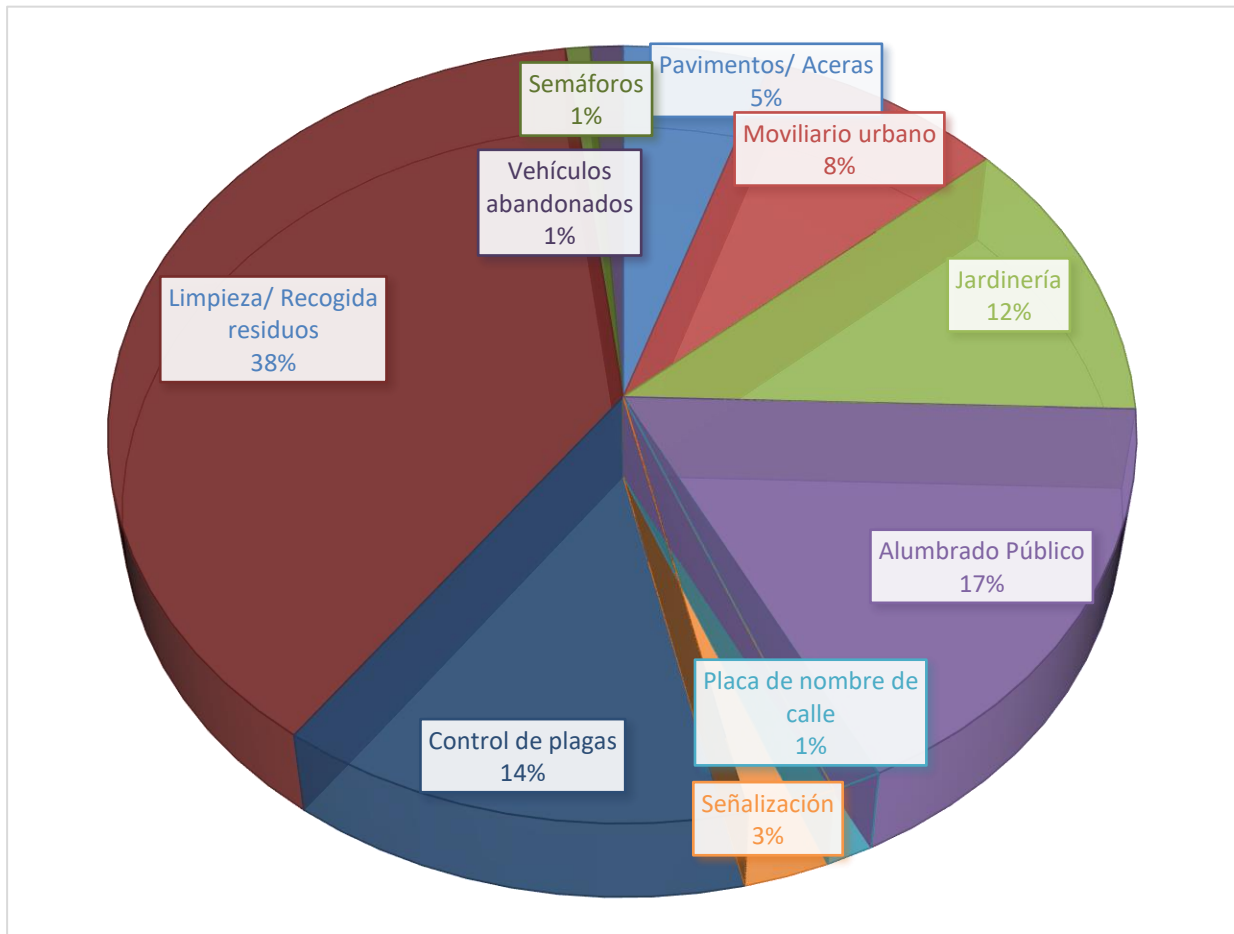

11.- ESPACIOS Y PROCESOS DE PARTICIPACIÓN CIUDADANA

El Reglamento de Participación Ciudadana cuenta con los siguientes órganos de participación:

- **Asamblea de Distrito** (art. 13 RPC)

La Asamblea de Distrito es el órgano de participación territorial de los vecinos y vecinas del distrito, que actúa como observatorio de las necesidades del mismo, en el que se realiza un seguimiento de los asuntos propuestos por los vecinos. Sus funciones se concretan en:

- Fomentar la participación ciudadana entre los vecinos del distrito.
- Facilitar la mayor información y publicidad sobre las actividades y acuerdos municipales que afecten al distrito.
- Recabar propuestas ciudadanas relativas al funcionamiento de los servicios y/o actuaciones municipales en el ámbito del distrito.
- Participar, cuando proceda, en la toma de decisiones sobre proyectos municipales que vayan a afectar al distrito, así como la asignación presupuestaria del mismo antes de su aprobación por el Ayuntamiento.
- Realizar un seguimiento de las acciones y necesidades que afecten al distrito.

Concejalía Distrito Urbanizaciones

- f) Colaborar con otros órganos de participación así como con la Administración municipal.
- g) Elegir a los vocales miembros que correspondan de la Coordinadora de Distrito.

La Asamblea del Distrito Urbanizaciones de 2020 no se pudo realizar debido a la situación sanitaria, y se trasladó a 2021 y de manera virtual, por cuestiones de prevención. Entre diciembre de 2020 y febrero de 2021 se realizó una consulta ciudadana, que sirvió de antesala a dicha Asamblea, recogiendo propuestas e ideas ciudadanas respecto al Distrito, agrupadas en ámbitos, tal y como se recoge en el siguiente cuadro:

Distrito URBANIZACIONES	
AMBITOS	APORTACIONES REALIZADAS
Entorno Urbano y natural	<p><u>LIMPIEZA Y CIVISMO</u></p> <p>Es necesaria más limpieza en las calles peatonales de detrás de av. De la Vega 7-9-11. Es vergonzoso todo lleno de cacas de perros. Los servicios de limpieza pasan 1 vez cada 2 o 3 meses, o alguien se queja. Los árboles están sin cuidar y se meten en casa de los vecinos. No se hacen podas controladas. Y cuando estos están secos se rompen siendo un peligro para los que paseamos</p>
	<p>Poner cubos amarillos a los diferentes vecinos del Encinar de los Reyes, al igual que en La Moraleja, con lo que conseguiríamos un mayor reciclaje y una mayor limpieza de los puntos actuales donde ahora mismo existe saturación y provoca suciedad en exceso.</p>
	<p>He observado que los residuos de plantas, césped, podas, etc. los retiran en los mismos camiones que la basura orgánica, por lo que los vecinos del Encinar de los Reyes, hacemos un esfuerzo inútil al llevar estos residuos a los puntos destinados para ello. Si no se va a reciclar deberían quitar esos puntos, ya que solo atraen suciedad y molestias, aunque creo que debemos RECICLAR Y NO TIRAR.</p>
	<p>Creo que en determinadas zonas del Soto lo más importante es el tráfico y la recogida de basuras. Las basuras son un desastre por dos razones: primero por los propios vecinos y después por la cadencia en la recogida. Tenemos que trabajar mucho sobre esto.</p>
	<p>SOLUCIONEN EL PROBLEMA DE LOS CONTENEDORES. NO PUEDE SER QUE NADIE LOS LIMPIE NI QUE SE VIGILE PARA QUE SE CUMPLAN LAS NORMAS MUNICIPALES. ES HABITUAL, SOBRE TODO LOS FINES DE SEMANA, QUE PRESENTEN UN ESTADO LAMENTABLE Envíen las normas municipales, no puede ser que se deposite la basura a cualquier hora y en contenedores no asignados a su Comunidad. VIGILEN Y ENVÍEN LAS NORMAS.</p>

Entorno Urbano y comunidad sostenible	<p><u>APARCAMIENTO.</u></p> <p>SEGUIMOS CON PROBLEMAS DE APARCAMIENTO. Se tendrían que habilitar zonas de aparcamiento en la zona de Diversia porque hay varios espacios muertos. En calles de dirección única, tiene que habilitar puntos para carga y descarga.</p>
	<p>Creo que en determinadas zonas del Soto lo más importante es el tráfico y la recogida de basuras. Para ello necesitamos, regulación del estacionamiento. El tráfico se ha multiplicado .La urbanización se utiliza como aparcamiento disuasorio y estamos estropeando el espíritu de urbanización y ciudad limpia.</p>
	<p>No estoy de acuerdo con que en calle Hiedra pongan zona verde y azul,, aparcaremos los mismos pagando un impuesto más. Y las últimas obras que hicieron en las aceras, surrealistas, quitaron un montón de plazas aparcamiento en una zona donde faltan, y no sé transita mejor. ¡Un despropósito! saludos cordiales</p>
	<p><u>MOVILIDAD (aceras)</u></p> <p>Buenos días, soy vecino del Soto de la Moraleja y les informo que las aceras de la calle Begonia, tramo colegio Irlandesas hasta rotonda cruce calle Jazmín, aparte de ser un campo de excrementos, es un peligro, tanto para la gente mayor como para la cantidad de niños que a diario las recorren, yo he sido espectador de infinidad de tropezones y caídas. Hay que tener en cuenta que es una zona muy transitada por la cercanía con el citado colegio (más de 1000 alumnos) y con el centro comercial y restaurantes de la calle Begonia. Sugiero que se remodele, al menos ese tramo de acera, al igual que se hizo en la calle Hiedra hace un tiempo. Aparte, les informo que faltan un par de bolardos verdes en el cruce de la calle Hiedra con Jazmín que son fundamentales para garantizar que en el giro desde Jazmín a la calle Hiedra los coches no invadan parte del carril contrario (se han producido dos accidentes en el último mes y en el último se llevaron uno de los bolardos). Agradeciendo de antemano su consideración, les envío un cordial saludo.</p>
	<p>Cada vez es mayor el número de paquetes que se entregan a domicilio, es una tendencia creciente y acrecentada por la pandemia y que tiene visos de mantenerse cuando ésta termine.</p> <p>Al menos, en El soto de la Moraleja, observamos que las furgonetas y camiones de reparto no encuentran sitio donde aparcar e invaden aceras (impidiendo la accesibilidad y deteriorando el firme por fatiga del mismo o rotura) o lo hacen en doble fila (dificultando la circulación y, en ocasiones, creando situaciones de peligro).</p> <p>Una forma de solucionar estos problemas sería habilitar en los accesos a las comunidades de vecinos zonas de carga/descarga. Se trata de algo que requería poca inversión, pintura y señalización en la mayor parte de las ubicaciones.</p>

Entorno urbano y comunidad sostenible	<p><u>VELOCIDAD</u></p> <p>La velocidad en algunas calles (Jazmín, Iris, Azalea, Nardo, Begonia,) es en muchos casos el doble o triple o más de la señalada...PONGAN VIGILANCIA Y RADARES, NO SE VE A LA POLICIA MUNICIPAL POR NINGUN LADO. VIGILEN. Ojalá no ocurra algún accidente mortal, aunque ya los ha habido graves. El día que haya muertos todos pediremos responsabilidades. Hagan algo ya. Salir de los garajes o pasear por alguna acera es una actividad de riesgo. Hay problemas que venimos reclamando que den solución desde 1990, Cada año se plantean y parece que es imposible. Ahí siguen. TODOS ESTOS PROBLEMAS TIENEN SOLUCIÓN CON UN COSTE MÍNIMO. ¿POR QUÉ NO LOS RESUELVEN? Si preguntan a cada vecino el 99% piensan igual</p>
	<p>PONGAN VIGILANCIA Y RADARES, NO SE VE A LA POLICÍA MUNICIPAL POR NINGÚN LADO. VIGILEN. Ojalá no ocurra algún accidente mortal, aunque ya los ha habido graves. El día que haya muertos todos pediremos responsabilidades. Hagan algo ya. Salir de los garajes o pasear por alguna acera es una actividad de riesgo</p>
	<p>Básicamente el tema a sugerir es la mejora del tráfico rodado. La velocidad de la mayoría de los coches y motos es desproporcionada. Se incumple permanentemente las señales de Stop, y no se respetan las plazas de aparcamiento reservadas a discapacitados.</p> <p>Se aparca en sentido contrario al de la circulación, saltándose rayas continuas tanto al aparcar como al desaparcar, amén del peligro de encontrarse un vehículo circulando de frente en el carril opuesto y en el caso de noche con el deslumbramiento correspondiente.</p> <p>En especial y con mucha diferencia sobre el resto, los mas anárquicos son los vehículos del Cuerpo Diplomático. Lo que no harían en su país, lo hacen en nuestra Urbanización y además alguno me lo confirmado cara a cara " La Policía Local no se atreve con los Diplomáticos. Tienen instrucciones de no molestarnos" iiii</p>

<p>Entorno Urbano y comunidad sostenible</p>	<p><u>ACCESIBILIDAD</u></p> <p>Buenos días: Mi propuesta es arreglar una zona de paso peatonal que se encuentra en MUY malas condiciones (zona peligrosa). Se trata de una conexión entre el Carrefour de Alcobendas y otros centros de la zona norte. Me reuní con el Director de Carrefour y su Jefe de Servicios, a los cuáles les mostré la PRESENTACIÓN que os adjunto en este mensaje (la cuál muestra imágenes y la localización de la zona peatonal en cuestión). El director del Carrefour dio su visto bueno a ayudar a mejorar este ACCESO, por lo que solo queda la ayuda del Ayuntamiento para poder realizar esta mejora urbana.</p> <p>La llegada del COVID ha podido afectar negativamente al trabajo de colaboración que acaban de empezar a realizar el Carrefour y el Ayuntamiento de Alcobendas, cosa que entiendo perfectamente. Es por ello que ahora, casi un año tras empezar el COVID, me gustaría que se volviera a tener en consideración, pues se trata de un tema de SEGURIDAD VIAL muy importante.</p> <p>Cualquier pregunta, duda O AYUDA que necesiten con esto, por favor, no duden en contactar conmigo:</p>
<p>Económico y Empleo</p>	<p><u>RECAUDACIÓN Y TASAS</u></p> <p>Igualar la bonificación del IBI a la de otros ayuntamientos similares. la política de bonificaciones a las familias numerosas en el IBI. Considero que es un descuento semivacío, en el que, por medio de unas tablas sobre el valor catastral (que comienzan muy por debajo de la media del valor catastral de las viviendas en el Ayuntamiento) evitan que, de verdad, se bonifique el impuesto en un porcentaje similar a otros ayuntamientos de similares características en renta y tributación al nuestro. Los ayuntamientos similares no utilizan unos baremos tan bajos. Una familia numerosa necesita una vivienda más grande y por tanto, por encima del valor medio catastral. El valor catastral medio de las ciudades que tienen una recaudación similar a la de Alcobendas es muy superior a la nuestra. Esto es debido a lo variopinto de nuestro ayuntamiento en cuanto a tamaño y valor de viviendas, que hace que el valor medio esté al nivel de San Fernando, Arganda o inferior a Rivas, cuando Alcobendas es muy diferente a estos ayuntamientos por su variedad. No es la misma realidad.</p> <p>En definitiva, como les he comentado en reiteradas conversaciones y correos, Alcobendas es de los ayuntamientos que peor cuida y trata a las familias numerosas, sobre todo si se compara con ayuntamientos similares.</p> <p>Mi idea es cambiar la tabla de descuentos. La sensación de los vecinos es que se utiliza esta bonificación con fines políticos y electoralistas, pero los vecinos se comparan con vecinos de similares rentas y viviendas de otros ayuntamientos y ven que son maltratados fiscalmente por su ayuntamiento que es, sin duda, de los que más ingresos tiene de España</p>

	<p>Que los dueños de perros paguen una tasa para que las aceras puedan mantenerse más limpias. La suciedad en el centro es insoportable. Las alcantarillas huelen mal en cuanto al pequeño comercio es lamentable como está. Deberían de dar algún tipo de apoyo aunque solo sea para que puedan poner unos escaparates más o menos decentes.</p>
--	---

A partir de estas aportaciones, se realizaron varias reuniones (entre abril y mayo), con los representantes vecinales elegidos en la Asamblea de 2019, para preparar la Asamblea del 18 de mayo, donde igualmente hubo una recogida de aportaciones, siguiendo la misma división temática:

SALA ENTORNO URBANO Y COMUNIDAD SOSTENIBLE.

- LIMPIEZA Y RECOGIDA DE BASURAS:
 - o Recogida de basuras: Es necesario conocer los horarios de recogida, los días, las horas. Posibilidad de que lo publiquen en la web municipal.
 - o ¿Dónde están los contenedores amarillos en El Encinar?
 - o Islas de reciclaje: hay quienes las quieren cerca por la necesidad de reciclar, y hay quienes las quieren lejos por los olores y porque en ocasiones parecen vertederos (bolsas fuera, tapas abiertas...).
 - o Muchos excrementos sin recoger en la zona de Avenida Vega 7-9-11.
 - o Sería bueno hacer un decálogo de limpieza, incluso de tráfico. Es necesario educar y después sancionar si fuera necesario.
- MOVILIDAD, APARCAMIENTO, TRÁFICO
 - o Movilidad en torno c/ Salvia: ¿quién pone orden? mucho tráfico, no se respetan los vados, son necesarios bolardos, hay mucho ruido, doble fila, velocidad incluso.
 - o Aparcamiento regulado cuanto antes.
 - o Se hace mal uso de las plazas de aparcamiento de personas con movilidad reducida.
 - o ¿Por qué no se organizan las familias, para que vayan varios niños en un solo coche?
- SEGURIDAD CIUDADANA
 - o Inseguridad en torno al C.C. Encinar en un determinado momento. Se está trabajando en ello con la policía.
- OTROS
 - o Dónde y qué se ha hecho con las demandas de la última asamblea presencial.

SALA CRECIMIENTO ECONÓMICO, CONSUMO Y EMPLEO y DISTRITO Y CIUDAD CONECTADOS Y ABIERTOS.

- COMUNICACIÓN Y REDES SOCIALES

- Cuidar e incidir más en la difusión de las asambleas de distrito unificando los medios e informaciones web (confusión en la publicación de las fechas de este año vía web, en una página aparecían las de 2019).
- Propone una única cuenta de redes sociales municipales en la que unificar toda la información de los distintos servicios.

- OCIO – JUVENTUD

- Promover el ocio alternativo para los jóvenes.
- Preocupación por las subvenciones a asociaciones juveniles (retraso y problemas este año).
- Preocupación sobre la continuidad del contrato de la asesoría de sexualidad de IMAGINA.

- COMERCIO Y EMPRESAS

-

- Continuar con la implantación de empresas en el Distrito: ofrecer ventajas fiscales, facilidades de aparcamiento, facilitar el uso del transporte público, ventajas en actividades deportivas...
- Crear una plataforma de encuentro entre las empresas y el Ayuntamiento.

- CONVIVENCIA

- Fomentar encuentros interdistritos en los que compartir saberes de los y las jóvenes (y no tan jóvenes) a través de encuentros vecinales: cineforum, campeonatos, conciertos amateurs, bailes, poesía...
- Faltan zonas o espacios de encuentro de los vecinos y vecinas.

- LIMPIEZA Y RESIDUOS (VER SI SE METE EN LA OTRA MESA)

- Cuidar las vistas de los contenedores con algún elemento que los oculte.
- Normativa para la gestión de basuras para mejorar la imagen del distrito (recogida de podas, basuras...).
- Las nuevas viviendas en el Distrito van a generar mucho tráfico y problemas relativos a limpieza y mantenimiento de la ciudad.

- OTROS

- Incentivar los periódicos en papel.

- **Foros de Distrito (art. 14 RPC)**

Una vez recogida la información, el siguiente paso es realizar los Foros de estudio y análisis, espacios de trabajo y conversación abierto a los vecinos y vecinas de cada distrito, donde una vez vistas las aportaciones vecinales, estas se han de priorizar para ser trabajadas en profundidad en los Foros de distrito (o foros temáticos). Durante el mes de febrero de 2020, muy poco antes del confinamiento sanitario, se realizaron los Foros de estudio y análisis correspondientes a la Asamblea de 2019, cuyos resultados (listado de temas priorizados) se han retomado para trabajar con ellos y validarlos junto con lo extraído en la consulta de 2020 y la Asamblea de 2021. Ese listado con los temas priorizados en 2020, es el siguiente, y será el punto de partida de los foros de distrito:

<u>MOVILIDAD</u>
1. Movilidad Sostenible y nuevas Formas de Transporte: Patinetes, bici-carril bici, vehículos eléctricos, regulación...
2. Accesos al Distrito: bus Vao, túnel en Avda. Transición, accesos por Encinar y Soto, San Sebastián de los Reyes
3. Aparcamiento: Regulación (Zona ORA), construcción de nuevos aparcamientos disuasorios (en zona escolar, zona metro, polideportivo), uso de aparcamientos dentro de las empresas, habilitar zonas de carga y descarga, aparcamientos para personas con movilidad reducida...
4. Afecciones por Concentración de Empresas y Colegios: Problemas de aparcamiento, ocupación de las calles del distrito, colapso en horarios concretos y necesidad de regulación, presencia policial, conflicto trabajador-vecino-comunidad escolar...
5. Transporte Público: Tren, metro, RENFE, autobuses. Frecuencia, recorridos, paradas, accesibilidad...
6. Tráfico: Velocidad, densidad, intensidad, volumen, radares, presencia policial...
7. Accesibilidad en las Calles: Mejorar las aceras, mantenimiento y conservación de las mismas, eliminar obstáculos, asfaltado...

MEDIO AMBIENTE

1. **Recuperación/Adecuación de Espacios del Distrito en Zonas Verdes:** Recuperación de zonas como Arroyo de la Vega, mantener arbolado, parcelas dotacionales conversión en zonas verdes, mantenimiento zonas fronterizas con Sanse...
2. **Recogida de Residuos:** Modelo de contenedores, frecuencias de retirada, cantidad y reposición de contenedores, recogida selectiva, soterramientos, puntos de reciclaje...
3. **Plagas de Conejos, Palomas o Cotorras:** Control, regulación, información...
4. **Concienciación-Sostenibilidad:** Espíritu de urbanización, urbanidad, futuro, civismo, información...

VARIOS

1. **Las Entidades de conservación:** Características y Funciones: Colaboraciones con el Ayuntamiento, convenios, Subvenciones...
2. **Recaudación, tasas y ayudas:** Bonificaciones en el IBI, para familias numerosas, tasas por tenencia de animales (excrementos), ayudas al pequeño comercio...
3. **Ocio y Juventud:** Planes alternativos de ocio para jóvenes, subvenciones para asociaciones juveniles, asesoramiento para temas variados (empleo, sexualidad, actividades culturales...), encuentros interdistritales, mejora de la comunicación, uso de redes sociales...
4. **Comercio y empresas:** Incentivos para la implantación, plataformas y encuentros entre empresas y ayuntamientos, apoyo al pequeño comercio...
5. **Seguridad ciudadana:** Presencial policial...

12.- BALANCE DE ACTUACIÓN

ACTUACIONES QUE AFECTAN A TODO EL DISTRITO

- Campaña de baches, blandones y sellado de grietas.
- Plan “Actúa” (cuadrilla de mantenimiento que colabora, a lo largo del año, con todas las entidades de conservación) y apoyo para podas.
- Campaña verde (Suministro de arbolado y plantas a las Entidades de Conservación y Comunidades de Vecinos).
- Instalación de señales informativas.
- Instalación de nuevas señales de tráfico (horizontales y verticales).
- Desratización y desinsectación.
- Limpieza de pintadas, manchas y pegatinas (muros y mobiliario urbano).
- Suministro de mobiliario urbano.
- Mejora general de la accesibilidad con colocación de bolardos altos en aceras y pasos de peatones, así como rebajes de bordillos.
- Firma de convenio de colaboración con las Entidades de Conservación.
- Servicio de Control de Plagas que se realizan en la red de alcantarillado municipal.
- Continuación de las mejoras y adaptación a normativa de los Parques Infantiles en el Distrito.
- Localización y reparación de averías en redes de alumbrado.
- Mejora de las zonas verdes del Jardín de la Vega.
- Limpieza de Lagos de Arroyo de la Vega.
- Campaña de sensibilización sobre la recogida de restos de poda y césped en el distrito, así como de muebles y enseres.
- Campaña de eliminación de malas hierbas, desbrozado y poda.

ACTUACIONES DESTACADAS 2020

- Apertura ramal A1 desde Av. de Bruselas)

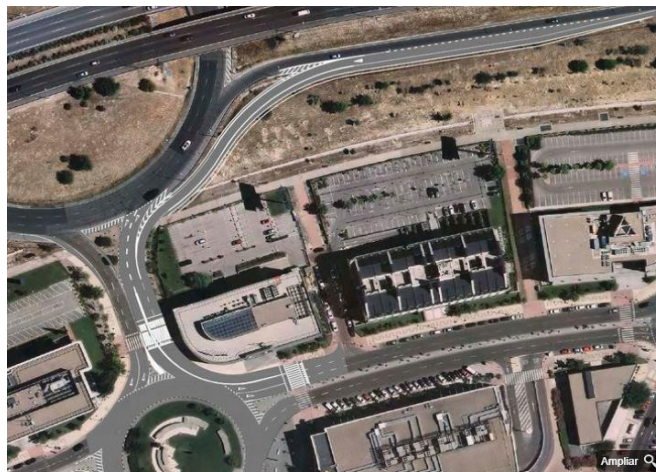

- Sustitución de luminarias por led



- Remodelación del Camino Escobares (Mayo)



- Sentido único en tramo de Azalea (desde 3 agosto)



- Asfaltado Tramo Camino del Cura y Carretera del Mediodía



- Obras de salida de Pza. Soto a A-1



- El Canal de Isabel II inicia la prestación del servicio en La Moraleja



- Test de antígenos covid19 de la zona básica de salud “la Moraleja” en la Esfera (desde 23 de noviembre a 6 de diciembre)



13.- PROGRAMACIÓN EXPOSITIVA EN EL CENTRO ANABEL SEGURA 2020

- 18 dic 2019 – 18 ene 2020: Concurso Artistas del Pueblo (Fotografía).
- 31 ene – 21 feb: ITINER (Grabado).
- 26 feb – 28 mar: Daniel Ibarzabal (Escultura).
- 1 – 30 abril: Susana Genun (Fotografía).
- 6 may – 13 jun: Javier Sarabia (Pintura).
- 17 jun – 25 jul: Santiago Monforte Vázquez (Pintura/ acuarela).
- 9 sept – 17 oct: M^a José Rodríguez Escolar (Pintura).
- 21 oct – 14 nov: Carol Solar (Escultura/ Dibujo).
- 18 nov – 12 dic: Juan Manuel Fuentes del Alma (Pintura).
- 16 dic – 16 ene 2021: Concurso Artistas del Pueblo (Fotografía).

CONTACTA CON NOSOTROS

CONCEJALÍA DISTRITO URBANIZACIONES

distritourbanizaciones@aytoalcobendas.org

Centro Cultural Anabel Segura- Avda. Bruselas 19

28108 Alcobendas

Tlf. 91 484 16 88

REFERENCIAS

- [Plan de Acción Municipal](#)
- [Plan Estratégico Alcobendas Lidera 2030](#)
- [Plan Reactiva Alcobendas](#)
- [GPO 2020 - Gestión Programática por Objetivos](#)
- <http://participa.alcobendas.org/>
- [Actualidad Distrito Urbanizaciones](#)
- [Ley 57/2003, de 16 diciembre de Medidas para la Modernización del Gobierno Local](#)
- [Ley 7/1985, de 2 de abril, Reguladora de las Bases del Régimen Local](#)
- [Observatorio de la Ciudad](#)
- [Reglamento Ciudadano de Participación de Alcobendas. \(RCPA\)](#)
- [Reglamento de Funcionamiento de las Juntas Municipales de Distrito](#)
- [Reglamento Orgánico del Gobierno y Administración del Ayuntamiento de Alcobendas \(ROGA\)](#)
- www.alcobendas.org